Katholische Kirchengemeinde St. Vitus Giesen

St. Vitus - St. Martin - St. Andreas – St. Johannes – St. Pankratius – St. Maria – St. Peter und Paul

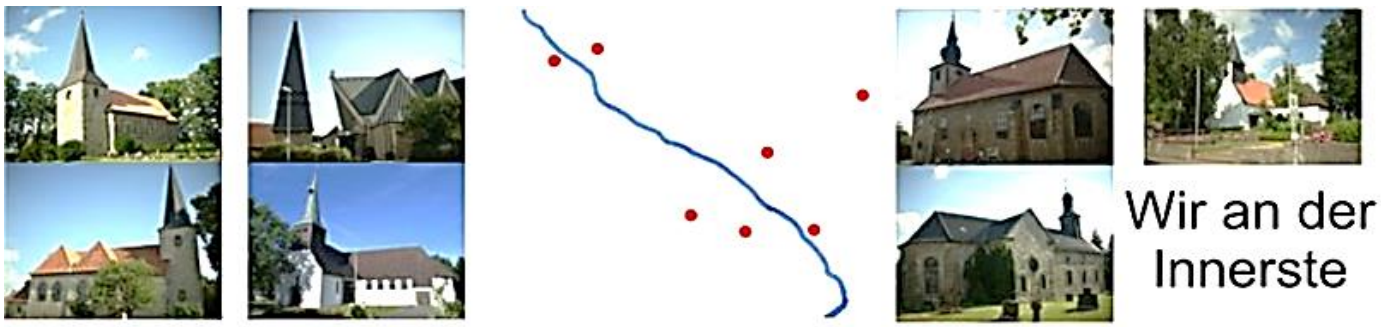

Pfarrbrief März - Mai 2022

Uns blüht etwas

Uns blüht etwas,
Rundes und Kantiges,
Gewohntes und Neues,
Versöhnendes und
Schmerzendes.

Uns blüht etwas,
Ewiges und Vergehendes,
Glück und Leid,
Liebe und Streit.

Uns blüht etwas,
Lachen und Weinen,
Kommen und Gehen,
Leben und Sterben
und Auferstehen.

Uns blüht etwas.

Frank Greubel aus: In dieser Zeit. Gebete, Texte und Meditationen zu Festen und Lebenswenden

Bild: Ulrich Janson, In: Pbs.de

Editorial

Gibt es wieder Krieg in Europa, 77 Jahre nach Ende des 2. Weltkriegs und rund 30 Jahre nach den Balkankriegen? Die Frage, ob Russland sein militärisches Drohpotenzial einsetzen und die Ukraine angreifen wird, lässt nicht nur die diplomatischen Drähte heißlaufen, sondern beunruhigt unzählige Menschen. Auch ich frage mich: „Kann das wirklich wahr sein?“ Im Augenblick des Schreibens ist die Antwort noch offen. Im Augenblick Ihres Lesens könnte sie schon tragische und blutige Wirklichkeit geworden sein.

Der Konflikt ist umso tragischer, weil beide Völker durch eine jahrhundertelange gemeinsame Geschichte verbunden sind und beide dem orthodoxen Christentum angehören.

Mag auch die Liste an historischen Gemeinsamkeiten, an kulturell Verbindendem noch so lang sein: Immer wieder zeigt sich, dass all das keine Garantie gegen Konflikte bis hin zu Gewaltausbrüchen unter einzelnen Menschen und Völkern ist.

Der Autor des Jakobusbriefes liefert diesbezüglich eine psychologische Einsicht, wenn er fragt: „Woher kommen denn die Kämpfe und Streitigkeiten zwischen euch?“ Und dann die Antwort gibt: „Doch nur aus den Leidenschaften, die ständig in eurem Innern toben!“ (Jak 4,1)

Unter Leidenschaften verstehe ich besonders das Streben nach Macht, nach Dominanz, nach Beherrschung. Damit das nicht so leicht erkennbar ist, wird meist eine Sprache der Verschleierung, der Ablenkung, der Schuldzuweisung gewählt und vor allem die eigene Rolle als Opferrolle stilisiert.

Es kann frustrierend und entmutigend sein zu sehen, dass die Mechanismen des Strebens nach Macht und Beherrschung zu allen Zeiten bedrohlich lauern und ihre zerstörerische Wirkung entfalten. Der Mensch wird nicht einfach besser, weil die Zeit voranschreitet. Oft erscheint das Gegenteil der Fall.

Gutes Zusammenleben, das nicht auf Macht und Dominanz basiert, sondern den Ausgleich von Interessen und das Befrieden von Konflikten anstrebt, ist daher vor allem eine Erziehungsaufgabe. DAS Anti-Programm zum „Kampf der Leidenschaften im Inneren“ sind für mich die Seligpreisungen Jesu (Mt 5,1-12), besonders „Selig, die Frieden stiften - sie werden Söhne und Töchter Gottes genannt werden.“

Jesus hat dem Weg von Dominanz und Machtstreben nicht nur eine Absage erteilt – politische Macht hat über ihn das Todesurteil gesprochen. Dominanz schien gesiegt zu haben.

Ostern – Jesu Auferweckung vom Tod – hat gezeigt, dass es bei allem Schrecklichen doch noch ganz anders werden kann. Ein nicht vorhersagbarer und unausdenkbarer Neubeginn ist möglich.

Ich wünsche nicht nur Russen und Ukrainern ein Ostern in Frieden. Kämpfen wir gegen die Ursachen von Streit und Krieg: die Leidenschaft von Macht und Herrschen. Und nehmen wir die Erziehungsaufgabe zum Frieden ernst.

Harald Volkwein

Wie feiern wir Ostern?

In der Liturgie der österlichen Tage am Gründonnerstag, am Karfreitag und in der Osternacht feiern wir den Kern christlichen Glaubens. Von Anfang an haben Christinnen und Christen so den Weg vom Tod zum Leben gefeiert: Sie haben sich gemeinsam an einem Ort versammelt, auf die großen Erzählungen der Schrift gehört, gemeinsam gebetet und meditiert, Mahl gehalten und ihre Taufbekenntnis erneuert und schließlich das große Halleluja von Tod und Auferstehung angestimmt.
Für die Feiern von Ostern in der Pfarrgemeinde St. Vitus bedeutet das in diesem Jahr:

- Die österliche Liturgie wird für die ganze Pfarrgemeinde in einer Kirche gemeinsam gefeiert, auch bewusst als Zeichen der Einheit. Wir laden alle Gläubigen aus allen Kirchorten dazu ein, gemeinsam den österlichen Weg zu begehen, auch mit anderen, neuen Formen und Zeichen.
- Der Pfarrer steht den österlichen Liturgien in einer der beiden Pfarreien vor, jährlich wechselnd zwischen St. Vitus und Heilig Geist. In diesem Jahr feiert er in Heilig Geist.
- Gottesdienstbeauftragte aus verschiedenen Kirchorten und liturgische Dienste gestalten mit Frau Köhler und Diakon Dr. Abel die Liturgie.
- An den Kirchorten können sich in diesen Tagen andere Gottesdienstformen anschließen: offene Kirchen, Wachen und Beten, Andachten, Osterlob, jedoch nicht zeitgleich zur Liturgie der österlichen Tage.
- Eine Heilige Messe wird am Ostersonntag um 10.00 Uhr in St. Maria / Ahrbergen gefeiert.

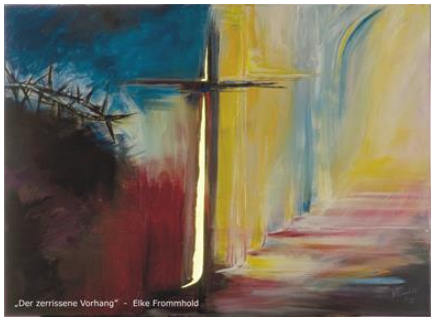

Wir laden herzlich ein!

Ort: St. Martin, Giesen

Zeiten:
Gründonnerstag
um 19.00 Uhr

Karfreitag
um 15.00 Uhr

Feier der Osternacht
um 21.00 Uhr

Anmeldung zu den Liturgien beider Pfarreien über Secretarius. Die Anmeldung zu den Gottesdiensten in St. Vitus ist auch über das Pfarrbüro möglich.

Erstkommunion 2022

Wir schreiben das Jahr 2022 und Corona beherrscht mehr denn je unseren Alltag. Auch die Kirche trifft die Pandemie stark und wir müssen kreativ werden und Lösungen und Alternativen finden.

So findet die Erstkommunion dieses Jahres auch wieder „anders“ statt. Ende November sind wir mit dem Elternabend in St. Maria in Ahrbergen gestartet. Anfang Februar war der Start der Vorbereitung geplant, jedoch machte uns Corona einen Strich durch die Rechnung. Statt der gemeinsamen Kirchenentdeckungstour zum Auftakt wurden die Kirchen selbstständig in den Familien mit einem Kirchenführer erkundet.

Wir hoffen sehr, dass wir die nächsten Treffen gemeinsam mit den Kommunionfamilien abhalten können, so dass die Gemeinschaft mit Jesus und untereinander, die ja „Kommunion“ bedeutet, auch tatsächlich erlebt werden kann.

Auch die Erstkommuniongottesdienste werden wie im vergangenen Jahr gefeiert. Zwei Wochen nach dem weißen Sonntag feiern wir am Wochenende die drei Erstkommuniongottesdienste. Die Gottesdienste werden in der Kirche St. Maria in Ahrbergen stattfinden.

Erstkommuniongottesdienste:
Samstag, 14. Mai um 12.00 Uhr
Samstag, 14. Mai um 14.00 Uhr
Sonntag, 15. Mai um 10.00 Uhr

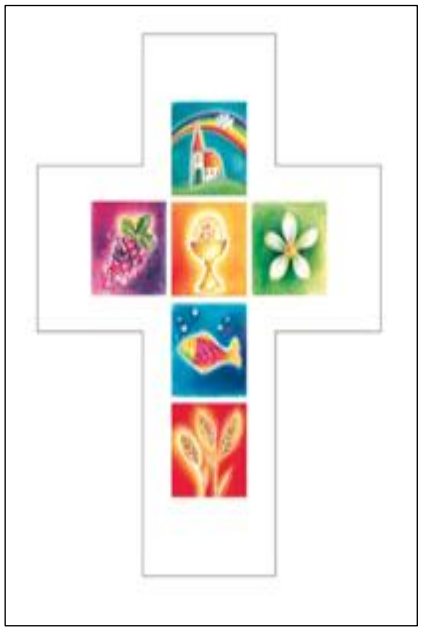

Kommunionkinder 2022:
Mia Sophie Baule,
Emma Becker,
Zia Isaly Bertram,
Lara Felina Brammer,
Emilia Busche,
Vida Cid Valdes,
Giuliana Isabell Dau,
Pauline Ernst,
Leon Fischer,
Sara Führmann,
Vincent Göstenkors,
Tim Jeske,
Alejandro Kaltremtzis Santiago,
Theo Kleyer,
Leevi Matties,
Jonathan Meier,
Jannes Nave,
Lars Nolte,
Jannik Ohle,
Kinga Anastazja Palmer,
Mattis Jan Petersen,
Maja Sofie Pommorin,
Celine Radke,
Carla Sänger,
Timon Schlüter,
Tilly Smith,
Johanna Marie Sydow,
Jannik Weber,
Emma Wiewiorra,
Lea-Marie Wilhelms,
Matilda Willers,
Mia Zaps.

Aus den Kirchorten

Giesen

Termine
04.03.2022, 18.00 Uhr, St. Martin
Weltgebetstag der Frauen

30.03.2022, 18.00 Uhr, St. Martin
Bußandacht, anschl. Ortsteamsitzung im Martinsheim

10.04.2022, 16.00 Uhr
Friedhof, Nordstraße
Außenkreuzweg

Zu allen Terminen wird um Anmeldung gebeten.

„Danke“ an alle Helfer, Unterstützer und Spender.
Dank der freiwilligen Helfer aus der Kirchengemeinde St. Vitus und dem Förderverein der Grundschule Giesen-Hasede konnten am 15. Januar ca. 300 ausgediente Tannenbäume eingesammelt werden. Allen Helfern ein herzliches Dankeschön insbesondere den Giesener Landwirten, die uns ihre Fahrzeuge zu Verfügung gestellt haben und den beiden Banderolen-Verkaufsstellen „Giesener Apotheke“ und „Pusteblume“
Der Erlös geht zu gleichen Teilen an Schwester Johanna in Brasilien und an die Aktion Indien e.V.

Ahrbergen

Sternsinger Aktion 2022

Am 2. Januar 2022 war es endlich wieder soweit. Anders als erhofft, aber auch sehr schön. Leider konnten sich die Sternsinger*innen nicht persönlich auf den Weg machen. Doch der Ahrberger-Liturgiekreis hat eine gute Alternative gefunden, auch so wieder einmal den Segen im kleinen Dörfchen Ahrbergen an die Einwohner zu verteilen. Dafür fanden sich also an diesem ersten Sonntag im Neuen Jahr, vor der katholischen Kirche St. Maria, die Sternsinger-Beauftragten ein um an alle anwesenden Gemeindemitglieder die Haussegen-Aufkleber 20☆M+B+C☆22 zu verteilen. Zusätzlich hat uns die Bäckerei Bertram im Ort die Möglichkeit gegeben, für 1 Woche, eine Sammeldose im Geschäft aufzustellen und den Türsegen zu verteilen. Trotz des ungewöhnlichen Formats in diesem Jahr kam eine Spendensumme in Höhe von €892,62 zusammen. Der Ahrberger-Liturgiekreis bedankt sich ganz herzlich bei allen großzügigen Spender*innen und der Bäckerei Bertram. Wir hoffen sehr, dass es im nächsten Jahr wieder möglich ist mit den Kindern, die Jahr für Jahr so fleißig ihren Dienst als Sternsinger*innen getan haben und auch dieses Jahr gern wieder getan hätten, von Haus zu Haus zu gehen.
Petra Hagedorn

Hasede

"Gesund werden – gesund bleiben“, hieß der Leitspruch der bundesweiten Aktion Dreikönigssingen für 2022.
Die diesjährige Aktion war ein großer Erfolg. Viele Sternsingerinnen und Sternsinger – große und kleine - haben sich dieses Jahr in Hasede wieder aufgemacht und haben gezeigt, dass sie ihren Mitmenschen auf dieser Welt helfen möchten.
Das Ergebnis ihres Engagements kann sich sehen lassen: 3566,63 Euro kamen bei der Sammlung zusammen.
Selbstverständlich alles Corona-konform, mit einem entsprechenden Sicherheitskonzept.
Und so war es auch einfach mal wieder wunderbar, eine gemeinsame Aktion durchzuführen und diese schließlich draußen, an der frischen Luft – mit Abstand und Hygiene-, am Pfarrheim ausklingen zu lassen.
Allen Begleitern, Helfern und am meisten den Sternsingern möchten wir an dieser Stelle nochmals recht herzlich danken.

Beste Grüße
Anette Engelke und Jörg Weiland

Klein Förste

Rückblick auf die Advent- und Weihnachtszeit
Das lokale Kirchenteam hat an den Adventssonntagen zur Einstimmung auf Weihnachten alle Mitbürger*innen eingeladen. Bei Liedern, Gebeten, Geschichten und dem Evangelium fanden die adventlichen Treffen auf dem Außengelände bei der Kapelle großes Interesse.
Auch die Krippenfeier am 24.12.2021 war unter Mitwirkung der Kinder, im Schutz des Schauers auf dem Hof Ludewig, eine besinnliche Feier. Im Schein der vielen Kerzen und Klängen der Trompete von Andreas Ernst war es für alle eine wahre Freude.
Wir möchten uns bei allen Besuchern und Aktiven herzlich bedanken und freuen uns auf eine gute Zusammenarbeit im neuen Jahr.
Für das Kirchenteam Klein Förste
Franziska Ludewig

Katholische Kirchengemeinde St. Vitus, Giesen
1. Friedhofsverwalterin/Friedhofsverwalter (w/m/d)
2. Vertretung im Urlaubs- und Krankheitsfall

Die Katholische Kirchengemeinde St. Vitus, Giesen, sucht zum 1. Mai 2022
- eine/n Friedhofsverwalterin/Friedhofsverwalter für den katholischen Friedhof in Giesen-Hasede
- eine Vertretung für diese Stelle im Urlaubs- und Krankheitsfall.

Die Wochenarbeitszeit beträgt im Mittel 8 Stunden. Den Aufgaben entsprechend schwankt die wöchentliche Arbeitszeit. Es wird ein Arbeitszeitkonto geführt.

Ihre Aufgaben:
. Leitung der Friedhofsverwaltung
. Annahme von Bestattungen in Kooperation mit Bestattern, Ansprechpartner für Angehörige, Begleitung von Bestattungen
. Zusammenstellung der Bestattungsgebühren
. Überwachung der Grab- und Friedhofspflegemaßnahmen
. Entwicklung des Friedhofs unter Berücksichtigung von grünplanerischen und betriebswirtschaftlichen Gesichtspunkten

Unser Angebot:
. Leitung des Katholischen Friedhofes in Giesen-Hasede
. ein verantwortungsvolles und interessantes Tätigkeitsfeld
. ein unbefristetes Dienstverhältnis

Ihre Qualifikation:
. eine erfolgreich abgeschlossene Ausbildung zur/zum Verwaltungsfachangestellten (m/w/d) oder ein vergleichbarer Abschluss im Garten- bzw. Landschaftsbau
. einschlägige Berufserfahrung im gärtnerischen Bereich, vorzugsweise im Friedhofswesen
. betriebswirtschaftliche Kenntnisse und Erfahrung
. Kommunikations- und Teamfähigkeit
. Kompetenz im Umgang mit Trauer und Tod
. sicherer Umgang mit MS Office
. Führerschein der Klasse B

Vergütung und soziale Leistungen richten sich nach den Bestimmungen der Arbeitsvertragsordnung für Mitarbeiter und Mitarbeiterinnen im kirchlichen Dienst (AVO)in Anlehnung an den TV-L.

Wir fördern aktiv die Gleichstellung und die Vereinbarkeit von Beruf und Familie für alle Mitarbeitenden im kirchlichen Dienst des Bistums Hildesheim. Auch Schwerbehinderte mit entsprechender Qualifikation werden gebeten, sich zu bewerben.

Ihre Bewerbung senden Sie bitte bis 31. März 2022 an:

Katholische Kirchengemeinde St. Vitus Giesen
Kirchenvorstand
z. Hd. Pfarrer Harald Volkwein
Paradiesstr. 9
31180 Giesen

Oder: harald.volkwein@bistum-hildesheim.net

Weltgebetstag 2022

„Zukunftsplan Hoffnung“ ist der Titel des ökumenischen Weltgebetstagsgottesdienstes aus England, Wales und Nordirland. Aber Zukunftsplan Hoffnung ist mehr als ein Titel, er soll uns ein Wegweiser sein, wie wir die Wege aus den Krisen weltweit mitgestalten.

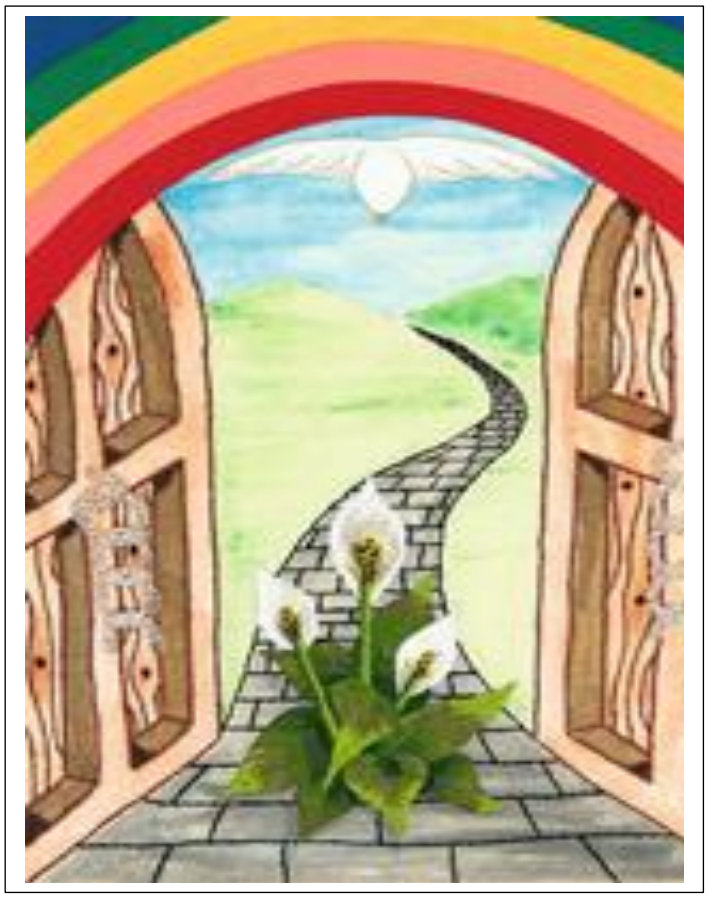

Der Weltgebetstag wird jedes Jahr von christlichen Frauen aus einem anderen Land vorbereitet. Am ersten Freitag im März wird dieser Gottesdienst in mehr als 150 Ländern rund um den Globus gefeiert. Allein in Deutschland machen jährlich mehr als 800.000 Menschen mit. Mit dem Gebet aus England, Wales und Nordirland unter dem Motto „Zukunftsplan Hoffnung“ feiern wir in diesem Jahr gemeinsam Gottesdienst. Hoffnung – während so viele nur noch schwarzsehen und malen? Eine große Herausforderung und eine riesige Chance, die Hoffnungszeichen in unserer Welt in den Blick zu nehmen.

Den Spuren der Hoffnung nachzugehen, dazu laden uns Frauen aus England, Wales und Nordirland in ihrem Gottesdienst ein und gemeinsam mit ihnen wollen wir den **Weltgebetstags-Gottesdienst** für unsere Kirchengemeinden am **Freitag, dem 04. März 2022 um 18.00 Uhr in der katholischen Kirche St. Martin in Giesen feiern.**

Das gemütliche Beisammensein wird auch in diesem Jahr leider nicht stattfinden können. Wir bitten, sich für den ökumenischen Gottesdienst telefonisch anzumelden unter der Rufnummer 05121/770193 im katholischen Pfarramt.

Ilse Schuback

Dekanat Borsum-Sarstedt

Börde-Taizé 2022

am **31. März 2022,** St. Katharina in Bettmar, Turmstraße

am **28. April 2022,** St. Martin in Achtum, Kirchstraße

am **30. Juni 2022,** St. Paulus, Hasede, Brückenstraße

Je nach Wetterlage in der Kirche oder draußen.

19.30 Uhr Beginn

Aktuelle Informationen gibt es dazu jeweils auf der Webseite des Dekanates oder direkt im Dekanatsbüro.

Telefon: 0 50 66 – 9 03 71 51

www.katholische-kirche-borsum-sarstedt.de

Klimafasten 2022

So viel du brauchst“ – Klimafasten 2022
Landwirtschaft und Ernährung sind Schlüsselfaktoren auf dem Weg zu mehr Klimaschutz und Biodiversität – für ein gutes Leben für alle im Jetzt und in der Zukunft.
Auch wir im Bistum Hildesheim können unseren Beitrag dazu leisten, in Aktion treten und unseren Alltag bewusster gestalten – nicht zuletzt aus Verantwortung für die nachfolgenden Generationen. Die Fastenzeit bietet eine gute Gelegenheit dazu.
Fasten für Klimaschutz und Klimagerechtigkeit
In den knapp sieben Wochen vor Ostern zwischen Aschermittwoch und Ostersamstag – im Jahr 2022 vom 2. März bis 14. April – besinnen wir uns der christlichen Tradition und üben Verzicht. Die Fastenzeit lädt dazu ein, Gewohnheiten zu hinterfragen, achtsam mit uns und unserem Umfeld umzugehen und alltägliche Dinge anders zu machen. Klimafasten geht dieser Tradition nach und ruft dazu auf, mit kleinen Schritten einen Anfang für mehr Klimagerechtigkeit zu entdecken.
In diesem Jahr dreht es sich um eines unserer Grundbedürfnisse – die Nahrung.
Nehmen Sie doch auch mal Ihre Gewohnheiten in den Blick: Vom Acker auf den Teller: Woher kommen die Lebensmittel und wie werden sie dort produziert? Wie sind die Lebensmittel verpackt und was passiert damit? Die (energiesparende) Zubereitung.Fleischarm, vegetarisch oder vegan? Es gibt viel zu entdecken!
Ideen zum Nachmachen
Eine Klimafastenbroschüre begleitet durch die eigene Fastenzeit und gibt praktische Anregungen für den Alltag. Das kostenlose Heft kann ab Januar bei der Geschäftsstelle des Diözesanrates der Katholik*innen im Bistum Hildesheim per E-Mail, dioezesanrat@bistum-hildesheim.de, bestellt werden. Darüber hinaus finden im Rahmen der Klimafastenaktion an vielen Orten Veranstaltungsreihen mit Workshops, Vorträgen und Aktionen statt.
Mehr Informationen zur Klimafasten-Aktion gibt es unter www.klimafasten.de.
Feedback erwünscht!

Klimafasten ist eine ökumenische Initiative von 17 evangelischen Landeskirchen und katholischen Bistümern sowie misereor und Brot für die Welt. Das Organisations-Team der Aktion Klimafasten am Institut für Kirche und Gesellschaft der Evangelischen Kirche von Westfalen freut sich über Ihre Anregungen und Erfahrungsberichte unter info@klimafasten.de oder auf Social-Media-Kanälen mit #klimafasten.

Freud und Leid

Bild: Doris und Michael Will, In: Pbs.de

Wir gratulieren zum Geburtstag

Hier gratulieren wir allen Gemeindemitgliedern, die **70, 75, 80, 85** oder **90** Jahre alt werden – ab dem **91.** Geburtstag dann **in jedem Jahr.**
Wenn Sie keine Veröffentlichung Ihres Namens bei Geburtstagen oder anderen Jubiläen wünschen, teilen Sie dies bitte dem Pfarrbüro mit.

Im März
Heinrich Baule
Angelika Hoffmann
Erika Bauerschaper
Franz Bieneck
Franz Ernst
Georg Langner
Hildegard Heinrich
Rosa Pflüger
Elisabeth Isensee
Heinrich Bertram
Gertrud Engelke
Richard Barabasch
Hildegard Hartmann
Maria Kamper
Gerhard Willeke
Ursula Ernst
Gertrud Rössig
Elisabeth Boin
Hiltrud Kikovic
Heinrich Seeger
Karla Zugehör
Josef Hengst

Im April
Maria-Elisabeth Frankenberg
Katharina Szarata
Gerhard Köhler
Maria Magdalene Hubrich
Norbert Dressler
Elisabeth Szarata
Ingrid Dammann-Emden
Joachim Thiele
Rudolf Grimsel
Margarete Homeister
Magdalene Stasche
Alois Beike
Karl-Heinz Ellert
Ursula Thiel
Johannes Niele
Rita Nagel
Valentin Pflüger
Jürgen Kohlstedt
Friedhelm Pape
Werner Olbrich
Grazyna Chmura
Johannes Ernst
Klaus Engelke
Ernst-Günter Trzaska

Im Mai
Maria Kohrs
Dieter Stette
Siegfried Lampe
Dieter Dombrowski
Margarete Reinert
Ursula Schrader
Horst Matern
Johannes Joachim Willke
Gerhard Schlüter
Gertrud Bieneck
Christa Grimm
Ruth Schreiber
Edeltraud Lohfink
Joachim Ramftel
Martha Ludewig
Barbara Mispagel
Christa Apel
Maria Kunze
Heinz Wilhelm Thiel
Karin Sänger
Angelika Rudolph

Herzlichen Glückwunsch und Gottes Segen. Auch allen Gemeindemitgliedern, die ebenfalls in diesen Monaten Geburtstag haben und hier nicht genannt werden (möchten).

Getauft wurden
Emil Tom Ernst
Noah Krzyk
Elli Martin
Lina Winnecke
Elian Matties

Ehejubiläen
Maria und Krystian Strózyk
Ursula und Harald Lippert
Melanie und Dominik Hachmeister
Roswitha und Ernst Günter Trzaska
Hildegard und Josef Bertram
Lydia und Anton Martin
Christa und Erwin Dittmann
Monika und Heinrich Haarstick
Sabine und Ansgar Ellert
Sabine Steinmann-Ryll und Thomas Ryll

Wir beten für die Verstorbenen
Im November
Hubert Langer
Michael Schiewe

Im Dezember
Heinrich Beike
Bogdan Konietzny

Im Januar
Ursula Ossowski
Eva-Maria Ernst
Anna Neumann
Rosa Richter

Pfarrbüro St. Vitus

Paradiesstraße 9,
31180 Giesen
Tel: 05121 770193

E-Mail:
pfarrbuero@katholische-kirche-giesen.de

Homepage:
katholische-kirche-giesen.de

Öffnungszeiten:
Mo, Di, Mi, Fr:
9.00-11.30 Uhr
Mo:16.00-18.00 Uhr

Pfarrsekretärin:
Gerti Dittrich

Bankverbindungen:
Kirchenkasse
DE17 2519 3331 1071 8095 02

Friedhof St. Andreas
DE33 2519 3331 1071 8095 05

Friedhof St. Maria
DE87 2519 3331 0040 7577 03

Friedhof St. Martin
DE29 2519 3331 1071 9938 01

Friedhof St. Pankratius
DE44 2519 3331 1071 2178 01

Friedhof St. Vitus
DE87 2519 3331 1071 8095 03

Runder Tisch Asyl
DE44 2519 3331 1071 8095 01

Pastorale Mitarbeiter*innen

Pfarrer Harald Volkwein
Tel: 05066/7793
E-Mail:
harald.volkwein@bistum-hildesheim.net

Diakon Dr. Peter Abel
Tel: 05066 / 9037150
(Büro Groß Förste)
E-Mail:
peter.abel@bistum-hildesheim.net

Gemeindereferentin
Ute Köhler
Tel: 05066/6000062
E-Mail:
ute.koehler@bistum-hildesheim.net

Gemeindeassistent
Minh Vu
Tel: 05066/6000061
E-Mail:
minh.vu@bistum-hildesheim.net

Pastoralreferentin für das Dekanat
Waltrud Kilian
Tel: 05066/9037151
E-Mail:
kilian@kathkirche-borsa.de

Kollekten März-Juni 2022

20.03.2022
Aufgaben der Ehe und Familienpastoral

03.04.2022
Misereor-Kollekte

10.04.2022
Pastorale und soziale Dienste der Kirche im Hl. Land

24.04.2022
Bonifatiuswerk der deutschen Katholiken

08.05.2022
Caritaskollekte

22.05.2022
Kollekte für den Katholikentag

Die Kollekten an den verbleibenden Sonntagen sind für die Aufgaben in der Kirchengemeinde bestimmt.

Redaktionsschluss für den nächsten Pfarrbrief (Juni-August 2022) ist der 04.07.2022

Die Gottesdienstordnung erscheint monatlich. Redaktionsschluss für Ihre Messintentionen ist jeweils der 15. eines Monats. Für die Monate März, Juni, September und Dezember gilt der Redaktionsschluss des Pfarrbriefes.

Alle Informationen, den Pfarrbrief und die Gottesdienstordnungen finden Sie auch unter www.katholische-kirche-giesen.de

Ihre Anmeldung zum Gottesdienst

Bereits seit September 2020 können Sie sich auch online für alle Gottesdienste anmelden.
Für die Pfarrei St. Vitus über: sankt-vitus-giesen.secretarius.de
Für die Pfarrei Heilig Geist über: heilig-geist-sarstedt.secretarius.de
Dort können Sie sich und weitere Personen direkt für den Gottesdienst anmelden – immer eine Woche im Voraus, Anmeldeschluss ist jeweils freitags um 12.00 Uhr.
Natürlich bleibt auch die Option sich telefonisch in den Pfarrbüros anzumelden.
Bitte nutzen Sie diese Möglichkeiten!
Wir freuen uns, Sie im Gottesdienst wiederzusehen!

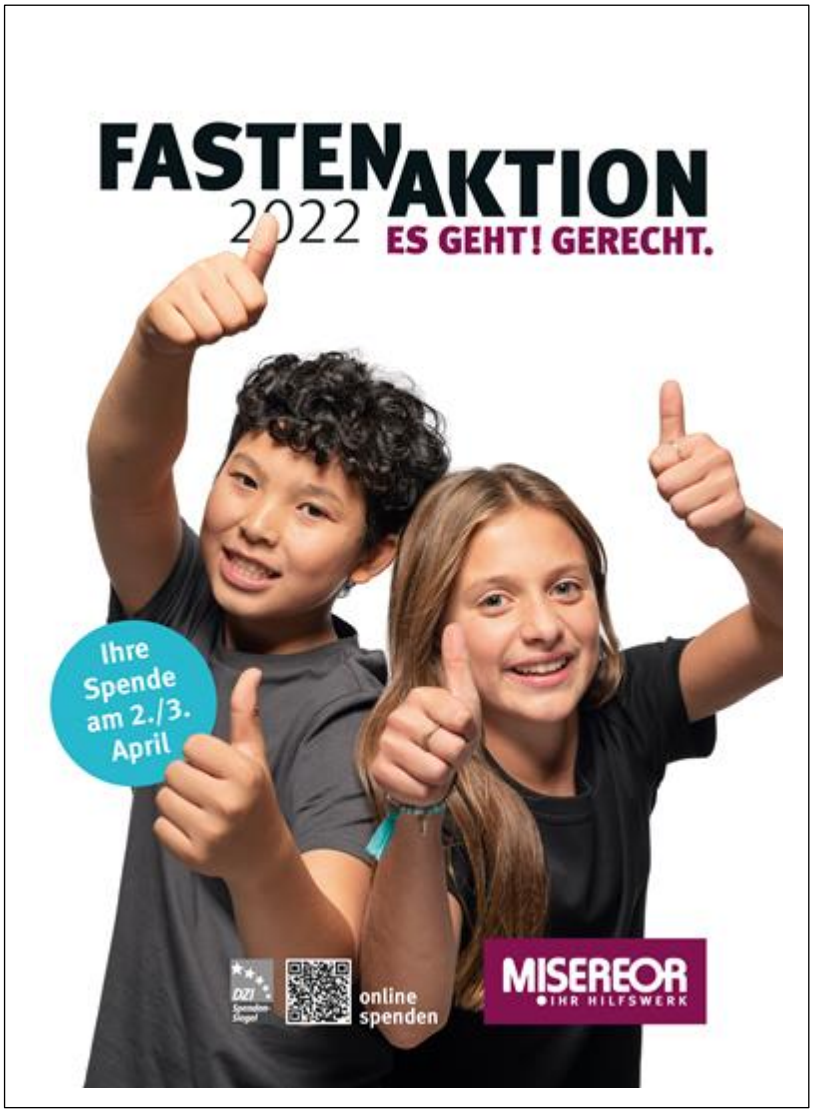

Es geht! Gerecht.

MISEREOR-Fastenaktion 2022

„Es geht! Gerecht.“ Unter diesem Leitgedanken steht die Fastenaktion von MISEREOR. Zwischen Aschermittwoch und Ostern wird das katholische Werk für Entwicklungszusammenarbeit bei zahlreichen Veranstaltungen und Benefiz-Aktionen über seine Projekt-, Lobby- und Advocacy-Arbeit informieren und um Spenden werben. Im Mittelpunkt aller Aktivitäten stehen 2022 Projekte zur Anpassung an den Klimawandel in Bangladesch und auf den Philippinen sowie die gemeinsame Verantwortung für Wege zur globalen Klimagerechtigkeit.

„Es geht! Gerecht.“ Mit diesem Aufruf macht MISEREOR deutlich, dass mit gemeinsamen Anstrengungen und einer größeren Solidarität eine Welt möglich ist, in der allen Menschen Anerkennung und Achtsamkeit entgegengebracht und die Schöpfung für zukünftige Generationen bewahrt wird.